盛京時報
晨刊
今日一大張
發行人 染谷保藏 編輯人 菊池貞二 發行所 奉天隅田町九番地 盛京時報社

日機大舉空襲重慶 轟炸敵陣安然飛還

【漢口七日電】日華中軍於七日午後四時半許發表稱、田中服部原四等部隊所指揮之陸軍航空部隊、計數十架、七日於衝破密雲長驅西飛、大舉空襲目下正在騷然之敵方首都重慶、於午後三時許前後、對於敵方之飛行場及軍事施設等、均予以轟炸、至午後四時左右始安然飛還云、

國民黨政府改革組織 事實已變爲赤色政府

【北京六日電】自汪精衛脫出後、國民黨與重慶政府、衆皆觀測必因共產黨勢力過大而發生重大變化、頃據最近此間所接確息云、除國民黨副總裁已內定爲孫科之外、最近自蘇歸還之陳獨秀之甥陳福清亦居中央黨部要職、且使組織酷似共產黨、同時重要地位、悉以左派抗戰分子充任、並且於組政府機關、至於人選、謂行政院長爲孫科、軍政部長爲毛澤東、次長爲徐向前、外交部長爲陳友仁、次長爲陳復生、內政部長爲葉楚傖等、從來之人民戰線政府、因共產黨勢力增大、事實上已變爲紅色政府矣、夫共產黨自武漢失陷後、固節節擴張自己勢力、但因汪精衛一派前已脫出、國民失去支持、爲拉攏所餘國民黨要人於自方極取愼重態度、將前軍政部長何應欽等置於軟禁狀態、並對近將舉行之國民黨五中全會、亦猶之離散國民黨內部然、不爲提案、其方針在於極力停止會議云、

廣州市商會機能復活

【廣東七日電】與廣東市內一般之治安回復同時之經濟活動亦漸次起色、與此呼應之廣州市商會、八日午前舉行機能復活後初次之常務理事會、新會長推舉同地有力者植司卿氏、而入於積極的活動、廣州市商會之復活、亦可稱爲華南經濟復活之炬火、大廣東建設之大道、坦坦然向前開拓焉、

陳誠受蔣之命飛往桂林 與白崇禧會晤 協議種種緩和西南方策

【香港八日電】軍事委員會政治部長陳誠、已於三日奉蔣介石之命、偕梁寒操乘機飛赴桂林、晤白崇禧、作重要協議、陳誠此次飛訪桂林、係因汪精衛發表和平通電以來、西南各地人心搖動、奉蔣介石之命、說明中央之抗戰死守、一方又因李漢魂就任廣東省主席以來、李漢魂與桂林行營主任白崇禧齟齬殊甚、廣東省內、余漢謀系軍亦與李漢魂發生不睦情事、此行乃爲講求緩和方策也、故當茲西南反蔣機運甚擴廣上之際、蔣介石之安慰策至若種程度可以奏效、頗堪注目、又蔣介石鑑於最近廣東省南路及西楊遊擊隊總司令蔡廷楷、率舊十九路軍系、煽動反蔣氣勢、令陳誠免其職、遺缺委任徐景唐充之、關於此事、亦已得白崇禧諒解云、

日軍掃蕩連雲港一帶

【上海七日電】艦隊報道部發表月之四日、華北方面海軍陸戰隊、連日冒風雪掃蕩連雲港附近、北雲台山西地方地區數百殘敵、將共殲滅、五日又加以機械化部隊之一部、協同航空部隊、進擊該地域一帶及該山南麓、猛攻敵密集部隊陣地及兵營、收得莫大戰果、遭日軍急襲狼狽失措之敵軍、殆已殲滅、棄屍約達三百具、日軍死傷、不過三人耳、

蘇聯機侵日領空 在樺太西方一時降落

【豐原七日電】樺太廳七日午後四時發表昨六日午后一時五十五分樺太西海岸安別國境五百米海上三百米之上空、蘇聯飛行機一架、侵入日本領土之空上空而南下、午后二時半降落於小能登呂氷上、巳目覩此機之該地部落民、將思接近、而該飛行機俄然離陸、午后三時巳於安別北方上空失沒機影焉、

石渡藏相西下車中談

【東京七日電】石渡藏相、爲赴伊勢神宮作新任奉告、七日夜業已西下、車中談話大要如左、十四年一般會計預算、余擬仍本諸在前內閣議所決定之概算而沿襲之、關於中央地方稅制之根本改革、已愼重調查、於昭和十五年度可以實現、關於增稅問題、力謀增加因時局關係以致繁盛之產業之担負、並以足資抑制不急消費之趣旨、此際改正以臨時利得稅及物品稅爲中心之租稅、目下作成具體案中、關於提高紙煙價格、此際不欲行之、關於匯兌政策、認爲無須乎變更從來之方針、故余以爲仍行舊轍、乃此時最適當之處置也、且日滿華而謀經濟力之充實發展、乃期抗日蔣政權徹底潰滅之戰鬪行爲、並爲建設東亞新秩序、亦洵屬必要、故希今後加倍保持緊密提携、以舉共存共榮之實、擬與興亞院及對滿事務局取充分連絡、講求妥當方策、並希望民間亦以經濟聯盟及商工公會議所爲中心、在三國之間賡續日滿華經濟懇談會、以舉經濟提携之實云、

新年中之天津 日華兩界獨能反映特別繁榮景象 汪精衛聲明成爲新年中談話資料

【天津特約通訊】爲華北唯一門戶之天津、於瑞雪紛紛中、已渡過舊歲、而迎來一年一度之新春、惟在此新年中、因以租界爲中心而防範抗日份子之大伸奮陣、仍雷厲風行、故一般空氣、仍感到無氣味的嚴肅、同時以汪精衛的炸彈聲明爲契機、又使天津市民、頗添多少新年的興味、故一般感覺、與往年確有不同、津沽人士、對陽曆年、本不感覺若何興趣、積習相沿、仍以舊曆年爲標準、不過每屆陽曆年、各機關循例休假、一般案牘勞形之士、莫不藉此機會、恣情娛樂、以後疲勞、故各遊藝場所、當此之時、正車水馬龍、盛極一時、而利市三倍、以爲新春之點綴、但在以前、一般尋歡逐樂之所、均以法租界爲中心、今年則反是、因各機關人員、已相繼遷出租界、往來旣感不便、而日華兩界新建之影院、劇館、食堂、茶社、如雨後春筍、固無須捨近求遠、且日華兩界新建築之公共場所、多富於東洋特有之藝術意味、旣經濟而美感、不若法租界者之西洋氣十足而竹槓時敲也、故在此新春中、日華兩界獨能反映出特別繁榮與新興之朝氣、尤其在日租界、友邦人士各懸門松結連注繩、自元旦清晨即絡繹前往天津神社參拜、氣象至爲嚴肅、在此新年中、天津市民尤有一種特殊感覺者、即脫出重慶後之汪精衛卅日所發表之爆彈聲明是也、蓋汪爲國民黨理論的代表者、兩年前在國民黨三中全會時、幾被藍衣社所刺死、此次事變、蔣政權不經年而淪陷半壁河山、汪氏素有知日之名、故曾屢主和平、未爲蔣所容納、此項聲明、益足証明黨內部理論的分歧與夫抗戰之無謂途、而汪氏以國民黨副總裁之地位、而發出此項和平呼聲、其影響之大、固不待言、華北人民、自事變以來、希望和平、似尤迫切、故武漢陷落以後、和平運動、首由華北發動、其次乃及華中華南、今竟瀰漫於黨府內部、使國民黨唯一元老之汪精衛、亦發出共鳴、共意義之重大、可想而知、且自去年十二月廿二日近衛聲明發表後、已示出解決此次事件之具體的途徑、華北人民莫不紛起響應、以爲和平之期、當不在遠、今汪果有此項聲明、和平機運、益顯濃厚、故臨時政府諸首腦、對汪咸表讚仰、以爲不失實際政治家之風度、而蒙疆政府首腦德王、更以爲汪氏係言國人之所欲言而不敢言者、其反響之大、可以想見、故在此新年中、天津一般人士、莫不以此爲談話資料、而衷心望早日和平、日滿華一體、共邁上東亞建設之大道也、此外在新年中、天津之經濟界、亦有足述者、一爲中交舊法幣之再貶値、現已由臨時政府規定、自一月二十日起、一律按六折使用、同時天津各外商、現已改變其從來態度、對中國聯合準備銀行鈔票、已允予收用、足徵新政權信用之日益鞏固、另一爲北洋保商銀行之停業、現正由中聯銀行監督之下清理賬目、大概結束之期、須三個月、又天津各種市場、六日開市、因華北幣制統一之成功、頗有欣欣向榮之槪、」

門孟嘉仍呈不穩空氣 衝突事件更惡化 捷克軍又復挑戰

【不加勒斯多七日電】七日午後、據由匈牙利與捷克國境方面傳抵布達佩斯之情報云、門嘉奇附近之緊張狀態、尙未解除、匈牙利與捷克兩軍、挾國境線、續行對立之狀態中、而捷克側、至七日似更向國境線集結新增援部隊、到七日判明之門嘉奇事件死傷者、匈牙利側死者七名（其中將校四名、）負傷者九名、捷克側死者四名、匈牙利側聲稱、自捷克側之死休在匈牙利領內發見之點、則捷克側之不法行爲極爲顯然、更於門嘉奇有多數捷克人俘虜、被保護中、

【布達佩斯七日電】據匈通信路透報道稱門嘉奇地方之衝突事件、迄六日夜十一時十五分尙在砲擊之捷克軍、亦於同夜由捷克軍將校爲主之調停使出動時入於休戰狀態、然而調停使撤退後、至七日午前五時半、捷克軍復又向門嘉奇開始砲擊、且於此時捷克軍繼續向國境地方集結中、又調查第一次衝突事件眞相、於六日午后十二時一旦停止中、然據該調查稱、此事件純屬單爲捷克側所挑發者、且判明爲全部捷克正規軍之所作爲、

在猶魯達村落地方 村民與憲兵大衝突

【有達佩斯電】當挾於門嘉奇附近之匈牙利與捷克國境、於兩國軍隊之間反復流血衝突之際、於七日又有不祥事件勃發於西方之斯洛伐克州與匈牙利國境地方、此爲在國境都市哥馬爾諸附近猶魯達村落匈牙利憲兵與民衆之間、發生衝突事件、匈牙利官憲前因歐莫得侮辱埃論里班斯拿爾、歐莫哥羅與爾迭之情而逮捕之、但哥爾達部落之村民反對此舉約百五十名於七日欲敢行制止、遂至匈牙利憲兵對民衆開鎗、遂擊死三名、因而此方之匈牙利捷克國境、因此種事件發生、而呈緊張狀態焉、

關於地中海問題 將開四國會議歟

【柏林八日電】英首相張伯倫、外長哈利伐克斯、卻將於十一日訪意京羅馬、而柏林政界一部人士、以爲英國政府首腦訪意途次巴黎時、或向法方提出關於地中海問題舉行英法德意四國會議案、極力慫恿其召諸、此種觀測、甚爲有力、即張伯倫首相、恐將來在英意羅馬會談之際、意方關於要返還佛領殖民地、出以相當强硬態度、且恐德國亦全幅支持、故誘引法蘭西而提倡開四國會議、以企圖解決地中海之諸懸案、同時有法意妥協策之意向、且當開四國會議之際、與從前透出表面而來之舊德意志領殖民地返還要求以公式提示之機會、張伯倫首相之出頭如何、頗值注目云、

新門戶開放主義 (2)

總務長官 星野直樹

（三）今就所謂門戶開放四字之由來述之、當一八九八年俄國租借關東州之際、對美國國務卿『霍亥』致俄國之書翰俄國外務大臣『墨拉必歐夫』之復函中、曾謂在俄國由中國租借地域之內、決從門戶開放政策、此即門戶開放四字樣之始、嗣後門戶開放四字、遂通於世界、使用範圍漸廣、及至日俄戰爭之後、美國國務省向日俄兩國表明希望尊重美國國民之權利時、曾用對滿洲全體之門戶開放字樣、於是門戶開放範圍由關東州已波及滿洲、更於世界戰後締結凡爾賽條約之際、中國全體成爲門戶開放之議論中心、故門戶開放之主張、將行於中國全部矣、華盛頓會議締結果、締結所謂九國條約時、門戶開放字樣、明載於該約之中、爾後遂成爲對中國之原則、公認於世、九國條約之劈頭、謂該約以助長中國之發展爲目的、故尊重中國之主權並完整中國之獨立及其領土的行政、然其第一條第三項有以下之規定「一切國家在中國商工業之機會須一律平等」此外通觀該約內容、不外爲闡明所謂門戶開放機會均等之原則而已、換言之、以中國全土事實上化爲歐美各國之共同殖民地、使上述天津條約、中國對法國承認之片務屈辱協定、各國皆可均霑、且使均霑事實永久繼續、此乃該約之實際內容也、

故九國條約由其本質言之、決非尊重中國獨立之宣言、乃表明中國爲歐美諸國之共同攫取地、事實上之殖民地、同時互相約定、於此攫取地、任何攫取者不得有優先的利益之存在、

事實既然如此、而中國却爲該約締結國之一、誠可謂稀奇現象、於本條約中國雖自動的承認共爲半殖民地、而世稱華盛頓條約爲中國外交之成功、爲知此乃拋棄中國眞正獨立之條約、中國之屈辱、可謂莫甚者、

於此、余更思倘歐美諸國能依所謂自由主義主張開放際通商且實行之、則對中國之門戶開放主張、尙有幾分道義根據、且實質上對中國經濟之發達阻碍之處亦少、然歐美諸國對中國之門戶開放要求範圍雖漸次擴大而對通商自由主義及開放主義反而拋棄 相率趨於保護主義及封鎖主義 世界戰後、英國之所謂『馬克納』關稅即主義轉換之初音、至於一九三二之『歐達瓦』會議、乃爲轉換完成之表示、事至於此、對中國之門戶開放主張、已完全失其道義的根據、且成爲根本阻碍東洋經濟發達之事實矣、對於自身所爲之事、毫不反省、以對東洋昂然援引九國條約主張門戶開放、如此行爲、豈有良心之士所能爲哉、國際道義之沒落、實無過於今日、世界二十億人民現正彷徨於不安之中者、不能謂無因也、」

平沼新首相延見新聞界

【東京七日電】平沼新首相、七日午后五時於首相官邸招待報知、日日、中外、朝日、讀賣國民、都、同盟之八社幹部、舉開茶話會、田邊書記官長、黑崎法制局長官、橫溝情報部長等亦出席、首相述新內閣組織之致辭求言論界之協力後行種種懇談至六時方始散會

◇ ◇ ◇

綠化運動並山火防止宣傳畫片圖案及標語募集規定

主旨 『國土之疾患在山野之荒廢』實屬至言、查每年依洪水、旱魃及山火之被害、甚爲莫大、欲防止此項莫大損失、其第一在乎森林之造成也、所以此次爲謀全國民之植樹愛林、並山火防止思想之普及徹底、同時並使與綠化運動以期絕滅山火爲主旨、

一、一般作品募集
體裁 四六判裁（一尺八寸—二尺六寸）
用語 日、滿、蒙語
賞品 一等百圓、二等五十圓、三等三拾圓、各一名 四等十圓五名、佳作、記念品
應募資格 滿洲國及關東州內在住者

二、學生作品募集
體裁 四六判裁（九寸—一尺三寸）
用語 日、滿、蒙語
賞品 一等五十圓、二等三十圓、各一名三等十圓五名、佳作 記念品
應募資格 滿洲國及關東州內居住之小學校以上專門學校之學生、生徒、其中等學校以上者爲甲部以下者爲乙部

三、標語
內容 將綠化宣傳及山火防止之意旨簡明表現者
用語 自由
用紙 依郵政明信片限一張一句
賞品 一等五十圓一名、二等二十圓二名、三等十圓十名佳作 記念品
應募資格 滿洲國及關東州內在住者

四、截止日 康德六年二月十五日
五、發表 康德六年二月末
六、審查 林野局
七、通信處 新京林野局林政科
八、注意 應募原稿蓋不退還

林野局

撫順縣小瓢爾屯潤興煤礦公司啓事

査敝公司於康德五年六月四日間會登報聲明解除前經理尙志之職另委關迺斌接充之啓事嗣因敝人於當年六月十八日始行接手經營而關迺斌卽在本溪自宅患病始終並未到公司就職旋於六月二十六日關迺斌卽在本溪病故公司內之事彼毫未經手而關迺斌之經理職責亦無形取消故關迺斌及關迺斌之任何關係人與敝公司毫不發生關係特此聲明

總理 李鴻吉啓

敝報廣告事務請通電話二一一〇二三 盛京時報廣告部

分居聲明

啓者敝人生子五人長夏景珠次景渭三景儒四景森五景胡已於上年分居各安生業惟有義市房四處應歸敝人養老或租或賣與生子等無關嗣後倘有藉詞抵押等情槪作無效特此登報聲明

義縣東街路北住民（原籍邊門子人）夏王氏啓

緊要聲明

茲爲劉克敏將自有坐落皇姑屯平化大街路北門牌壹百三十八號院內有土平房六間原動機一台製米機三架外有舖墊等品情願賣與大德興名下經營嗣後如發生共他糾葛槪歸賣方負完全責任與買方大德興無涉特此聲明

劉克敏 大德興 仝啓

緊要聲明

敝人以惠源堂名義民國十九年五月四日貸給高占臣現大洋四千元指黑山縣西街路南磚房廿間套院土房五間當立押契隨帶原照至康德五年四月十日在黑山法院涉訟當然有優先受償權無論其以何種方法巧圖變賣時均屬無效

陳貴珍啓

遺失地照聲明作廢

啓爲趙文芝領名坐落瀋陽縣城東利仁村趙家堡子村內房園地一段南北長二十三丈東西寬十一丈五尺由內撈給趙萬寶南北長二十三丈東西寬五丈四尺五寸因於九月廿日不愼竟將此老照遺失遍找無踪除呈請縣署補發外特登報聲明

趙萬寶啓

律師江崎保次代于錫齡緊要聲明

茲據于君錫齡稱於康德二年七月二十三日經中介紹接兌威綏堂威瑞雲等在奉天市大和區松島町二番地所經營之同增祥雜貨商同中言明兌價國幣八百元當交不欠並經出兌人威綏堂威瑞雲等書立兌據以爲憑證不知何時竟將右兌據遺失查找無着爲此委託登報聲明該兌據無論落於何人之手槪作無效特此聲明

右聲明代理人法學士辯護士律師 江崎保次謹啓 奉天市小西關大街七號

大連汽船出帆

△開往天津 ▲濟通丸 一月一日
△開往青島上海 ▲奉天丸 一月十四日 ▲大連丸 一月十三日 ▲青島丸 一月十五日 ▲奉天丸 一月十八日
一、上海航路上午十一時開船改爲正午
一、台灣航路下午四時開始改爲同五時
芝罘威海衛濟津維蓋船票發售處 日本國際觀光局奉天支局 大和旅館出張所 城內分所日電三一四六一一番 哈爾濱新京各地日本觀光局

阿波共同汽船出帆

△開往芝罘 ▲十八共同丸 一月 日
△開往仁川鎭南浦 ▲第三壽丸 一月五日
△開往天津 ▲十八共同丸 月 日
△開往芝罘威海衛青島 ▲利通丸 月 日
阿波共同汽船會社 電話二一五〇〇

患早洩病者收確實效果 防止早洩藥（外用） 性美膏（一圓二圓）
精力減退人之必要 回春聖藥 桃夢（一圓二角三圓）
加茂町十六番地 木村商行

滿日移民懇談會第二日 議具體諸問題

【新京專電】滿日移民懇談會、七日在京開幕、已誌本報、八日仍繼續開催、爰於七日會議中、磯谷參謀長之致辭、片倉中佐之關於移民政策根本方針說明、向於由現地側之審議委員會各分科會主查各分担事項、加以說明、繼之入於質疑應答、因無餘裕之時間、本格的質疑應答、遂移至八日、因於八日午前十時起、於該所續開會議、日本側各專門家開陳種種意見、與現地側間質疑應答、會議當達最高潮、爲質疑之的之問題、想像如左、再如八日之會議、資疑如不能終了時、會議將延長至九日、

一、國策的理念、

於七日之會議、磯谷參謀長及片倉中佐說明之對移民國策的理念、係向新東亞建設及卽應時局之新事態爲極飛躍者、自日本側觀之、爲東亞協同休完成之際之大陸政策之登峰階、自滿洲國側觀之、强調爲國家之道義的發展及農村改造之中核、此點決無異論、

一、協定與新機構

伴隨協定與新機構移民事業之進展、此次滿洲國將改革移民行政機構、又應此預想關於滿拓殖委員會亦將改革、關於滿日間締結之滿拓公社協定與此等新機構之關係如何調整乎、

一、移民與行政經濟機構之關係

與街村制其他地方行政機構、農事合作社及各種共同組合之關係、如何行之如何移民問之地位、與協和會之關係如何行之、

一、土地問題

移民地之土地與國家之關係、土地與移民團之關係、土地與移民個人之關係如何行之、

一、其他各種、

教育、衛生文化、福利施設、如何行之、青少年義勇隊之兵役關係如何行之、

會期將展至今日

【又電】移民懇談會第二日於八日午前十時在日滿軍人會館舉行、對於第一日之現地側各分科會說明、主要由日本側出席者以移民政策實行機關之統合問題及移民用地諸問題爲中心、舉行質疑應答、正午暫憩、此次會議、因係對移民政策全部加以劃期的檢討預定之二日時間實難討議竣事、故大體將展至九日午前中云、

撫順滿鐵辭令

【大連專電】撫順滿鐵辭令、

撫順炭礦採炭課坑內係技術担當員 副參事 松本 秀夫
命撫順炭礦調査役

撫順炭礦工作課機械係技術担當員 參事 加藤作三郎
命撫順炭礦調査役

撫順炭礦運輸事務所運輸係主任 參事 野坂 秀三
命撫順炭礦運輸事務所副所長
（以上一日付各通）

華北事務局調査部調査役 參事 永井 三郎
命調査部調査役兼華北事務局調査部調査役

參與兼監察役鐵道總局監察 參事 中野 忠夫
免兼務 （以上六日付各通）

大橋簡易驛改稱

鐵道總局改稱連京線大橋簡易驛爲唐三家簡易驛、規定自二月一日起實施、此舉乃爲避免與京圖線之大橋驛相混云、

東邊道視察記（六）

本社記者 高冠山

而尙未運搬到家積陳田中、經連降大雪、悉壓雪下、殊爲可惜、幸各討伐隊、深悉地方人民之苦況、每至一部落宿營、不出發時、卽命官長帶領士兵民夫、爲該部落內之民戶由田地中向部落內搬運此項禾稼、衆擎易舉、轉瞬卽可搬運完竣、此種軍民一體、代民服勞之精神、尤爲此次討伐特有之現象、故各部落內之居民對討伐隊之蒞臨、莫不極端歡迎、且搬運給養所徵發之民夫均按日發給工資、由五角至八角、當此冬令、農事正閑之時、此項收入、亦爲農民之一大補助、是故此番討伐、雖有勞民之處、而民無怨言、此尤爲國人所宜明瞭者也、

未幾、時已黃昏、給養軍士已將晚餐備好、中川隊長乃諭吾等就坐、卽於該警察所內之坑上、按置小桌二方、吾等一行七人、與中川隊長、郭洪聲隊附、孫繼祿醫官、及隊部之無線電員、與各連連長、共十餘人、團團圍坐、促膝相談、雖無珍羞美味、而山肴野蔬、與罐頭鷄子之類、陳列滿案、加以由後方帶來之日本美酒與當地之包米白酒、一飲一酌、大有烏鵲南飛、橫槊賦詩之概、席間中川部隊長言、本年自開始討伐已三閱月、各部隊餐氷臥雪、出歿於森林之內、合計雪地露營、每月約佔半數、與匪人接觸戰鬥、不下十餘次、足踏沒膝之大雪、夜臥山林之雪上、與寒風及頑匪相搏鬥、猝然宿營於部落之內、得茅屋土坑、熱食沸水、相形之下、不啻由地獄而升天堂、較之匪人之饑餐包米粒、永遠宿雪地內之困苦、不猶勝十百倍耶、昨日有携械來降之匪人二名、君等曷一訪問、當知匪人今日之苦況、卽知吾言之不謬且、（未完）

滿日移民懇談會閉幕後 星野長官等東渡

與日本各機關代表者協議當面諸問題

【新京專電】星野總務長官、於此次之滿日移民懇談會終了後、與片倉中佐、岸產業部次長、神田企劃處參事官等同道、十日許搭滿日聯絡機東上、於東京求企劃院、興亞院、對滿事務、陸軍、商工、拓務等關係各機關代表者之參集、預定十四日許在對滿事務局、關於當面之重要問題、加以協議、該協議之中心議題、觀測如左、

一、於此次之滿日移民會議論議之進點之滿日打成一體、設置如移民參謀本部强力之一元的監督機關、

一、爲對處事變新階段、滿洲國汽車工業之急速的擴充方策、

一、先時決定之日本之修正物動計劃實施與滿洲國產業五年計劃之調整、

一、伴隨滿日物動計劃實施本年度國資金調達計畫並其實行方法、

渡部隊長遺骨 昨晨無言凱旋

【新京專電】就現地之樞要地位日夜精勵軍務不幸病故之渡部隊長、遺骨於七日午後四時卅分安抵新京飛行場、畏蒙 皇帝陛下御差遣之曹侍從武官、磯谷關東軍參謀長、小林報道班長、海軍武官府代谷大佐、星野總務長官、大津關東局總長以下、政府關係、協和會、國防婦人會代表等多數出迎、遺骨立卽抱於出水大尉之胸前、午后四時四十分安抵紀念公會堂、安置於排列銀色花輪之式場、繼之舉行遺骨到着式植田關東軍司令官、張國務總理、袁尚書府大臣、于新京特別市長以下在京陸軍諸將星、協和會、國婦會員約二百名着席後、於長春寺住持續經開式、繼之植田關東軍司令官、遺族代表、奉天鐵道事務所勤務之渡一郎氏、滿幸領者代表出水大尉、滿洲國政府代表、國務總理磯谷關東軍參謀長、市民代表于市長、順次燒香、午后四時五十分式畢、是晚午后九時起守夜、遺骨於八日午前七時四十分自紀念公會堂出發、搭午前八時十分新京驛發『之光』號列車、經由朝鮮向日本爲無言之凱旋云（寫眞爲植田軍司令官燒香情形）

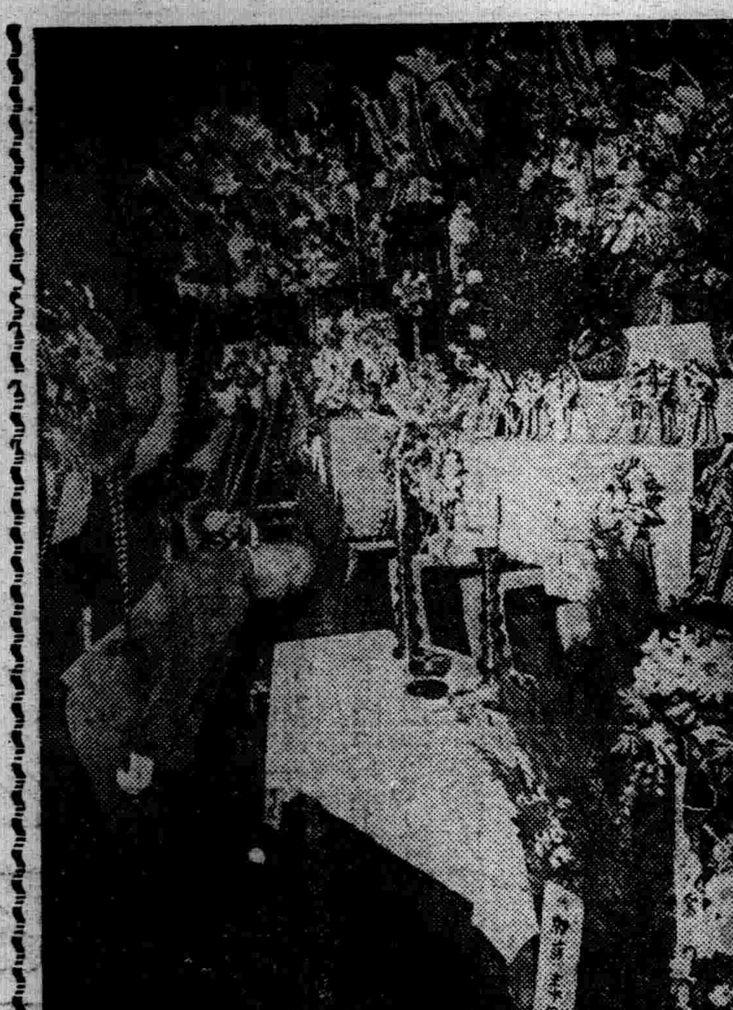

滿日航空急行便 四月實施

首先開通奉天京城間

【新京專電】滿洲首都相連之航空路、現在由大日本空輸運行東京新京間一日一往復之急行便、滿洲航空會社本諸滿日一体之見地、爲緩和最近愈爲增加之滿日間旅客及郵件之輻輳、另外計畫新京＝東京間運行往復之急行便、首將於四月在奉天＝京城間實施一日往復急行便、按其成績如何、再漸次銜接福岡＝東京之航路、

新京音樂協會 免費指導音樂

【新京專電】新京音樂協會、因協會之陣容、業經整備、自今年度起、努力於民衆音樂之普及、以組織樂隊爲提前、於各職場別、獎勵音樂愛好者之團體結成、自簡單之音樂起始、免費行音樂之指導云、

王香桂出演翔雲閣

西河大鼓大王王香桂、久在本埠北市場四海昇平獻技、每次淸歌一奏、掌聲四起、堪稱歌女界之魁元、早已博有榮譽、今經翔雲閣經理劉鳳起一再煩請、聞已接洽妥協、特定於陽曆新正七八九三日、晚場在翔雲閣票演其平生得意傑作、並聞七日爲借東風、八日爲鬧江州、九日爲華容道、欲聆該女之淸歌者、盡興乎來、

爲促進勞働者奉仕作業 決訓練集團動作

保健司制定作業操典

【新京專電】保健司爲卽應並促進近年全國所勃興之勞働奉仕作業、對於種集團動作之訓練、取一定實施方法、不單爲精神的意味、以資靑少年之体位向上、且着手研究爲此基本的方策、先須刻定作業操典、已進行準備、此作業操典所規定者、於由一人、指揮者之號令、而作集團的動作、且按奉仕勞働之種類與作業之種類集團之年齡分別、對於隊伍整列之距離間隔、一操作目標、重量作業爲體量求自理化之前間的勞働體系以此使全國一樣發育過程之靑少年、而於訓練之上、以轉用勞働奉仕作業、該操典內容、農工及土建方面亦須有實際之效果、保健司爲此編成擬集聚各方面之智囊、以期萬全、

錦州築港事務所 定期遷移葫蘆島

鐵道總局爲期葫蘆島築港之萬全、於去年十月在錦州所設置之築港事務所、擬於一月十五日向葫蘆島現地移轉云、

本市大西邊門裡萬山鐵工所 發生離奇强搶兇殺案

市內大西邊門裡門牌二十四號萬山鐵工所膠皮帶業、執事人梁萬山、年卅四歲、天津人原係鐵工出身、開設該舖以來頗獲厚利、其妻吳氏年二十三歲、不但長的漂亮、而且所穿的衣服也很摩登、時常往各電影院看電影不分早晚、梁某不加約束、由此在外結識情夫、梁某毫不查覺、梁某於數日前因購買機器往天津、家中僅留其外祖父于乾良（年六十六歲）與其妻作伴看家、執料於六日午前五時餘、忽來暴徒一人將窗撬開入屋、未容分說、先將其外祖父于乾良用麻繩勒斃、次將柜打開內有國幣四百一十多元、悉數拿去、並有衣服數件、後經柜夥取物到屋、見于某死於炕上、柜已大開知事有變、當卽報告該管警所由長警前往檢查、是晚梁吳氏未在家、在某旅舘中方與其情夫相會、卽由旅館中將梁吳氏及情夫一併拘捕、送往南市場警署嚴重訊究、以期水落石出云、

指導民衆馳譽瀋陽
日爲改歲薈萃琳琅
協和鄰誼蔚揚國光
白山黑水引領在望
願代樹頌邁進無疆

盛京時報社雅鑒

蘇體仁題贈

中華民國臨時政府蘇山西省長題字

武官令（五）

第七十四條 武官有左列各款情形之一時、得與以請願賜假、

一、子或孫死亡時、

二、父母、祖父母、配偶或之忌辰時、

三、本人、子或孫婚姻時、

四、子或孫出生時、

五、因兵役或其他特別之公務、不能執行其職務時、

六、因戰鬪或其他之公務上之傷痍疾病不能執行其職務時、

七、爲於外國研究軍事或學術而需賜假時、

八、有傷痍疾病或其他不得已之事故時、

第七十五條 特任官之將官及在職於直隸皇帝下之軍官之請願賜假、依勅許但賜假日數限於七日以內、得不依勅許而呈請治安部大臣實施之、

第七十六條 軍事上或其他有必要時、得依治安部大臣之所定、而不與依本令之賜假全部或一部、

第七十七條 對於當戰時事變或鎭壓匪徒屬於出動中之部隊者、不與依本令之賜假、

第七十八條 未與定例賜假日數之全部或一部時、得加算於翌年度以後之定例賜假日數而與之、但其總日數不得超過八十日、

未實施慰勞賜假或褒賞賜假時、亦與前項同、

第七十九條 依前條規定應與之賜假日數、已足八十日並治安部大臣或其指定長官、得依公務出差之例四十日以內、使其歸省或視察旅行以代之、

第八十條 定例賜假、慰勞賜假、褒賞賜假及第七十四條第一款、至第六款之賜假中認爲出勤、

第八十一條 第七十四條第七款及第八款之請願賜假日數、充當於定例賜假日數、

第八十二條 雖於賜假實施中依官之情形、認爲有必要時、得依治安部大臣之所定命令出勤、

第五章 分限

第八十三條 將官終身保有其官而受對此之禮遇、但依第八十四條或第八十七條之規定、被免官或失官時不在此限、

第八十四條 將官有左列各款情形之一時、得免其官、

一、背反武官之本分或汚體面時、

二、因正當事由聲請免官時、

第八十五條 校官以下之武官有左列各款情形之一時、得免其官、

一、背反武官之本分或汚體面時、

二、因殘廢或身體或精神之衰弱不堪執行其職務時、

三、有不良嗜好無矯正之希望時、

四、因傷痍疾病不堪擔任其職、或因其他正當事由聲請免官時、

第八十六條 校官以下之武官、有左列各款情形之一時、當爲退官、

一、已達停年時、

二、依第九十條第二款至第五款之規定被命休職已屆滿期時、

三、停職經過一年無復職之命令時、

關於校官或尉官依官之情形認爲特有必要者、得不拘前項第一款之規定使繼續在官、

第八十七條 武官被處禁錮以上之刑時當失其官、但依軍刑法被處六月未滿之禁錮時不在此限、

第八十八條 將官合於第八十六條第一項第一款至第三款所揭事項時爲退職、

第八十六條第二項之規定對於將官之退職準用之、

將官合於第八十五條第二款所揭之事項、時或因同條第四款所揭之事由、聲請退職時得命退職、

第八十九條 武官之停年如左

軍士	滿四十歲
准尉官	滿四十五歲
中少尉	滿四十五歲
上尉	滿四十八歲
少校	滿五十歲
中校	滿五十三歲
上校	滿五十五歲
少將	滿五十八歲

雲閣電影院 今日下午一時開演
亞洲電影院 今日十二時開演
上海新片
兩院同時放演
藝華公司又一驚人傑作全部有聲對白愛情冒險空前絕後巨片
袁美雲 王引 主 王乃東 秦桐 演
從瞎子眼睛裡… 看破都市的黑暗！
由愛情岐途上… 現出世界的光明！
情節別緻 意味深長
海天情侶
暴風怒吼 是…情場木鐸實鑑 是社會暮鼓晨鐘
海浪驚濤 熱烈！ 驚險！
攝製年餘 刺激！ 緊張！
銀幕偉構 矯正…一般浪漫作風 迴異…一切淺薄影片
由一月七日起演至十日止・連映四天・優待券末日有效

天光電影院 大西關大街路北‧電話(2)8723
七日 八日 九日 十日 公映
明星公司出品全部有聲對白歌唱巨片
恐怖傑構
龔秋霞 顧夢鶴 嚴工上 尤光照 主演
恐怖之夜
▲空屋停柩棺蓋自開 女鬼飛空
▲四壁懸塵滿貯鬼氣 忽出忽沒
警告觀衆 有神經病者及未滿十二歲幼童請勿來看
時間 循環開映 普通日由午後一時起至晚十時半止 假日由午前十時半起至晚十時半止
價目 樓上 四角 學生三角 樓下 三角 學生二角 軍警半價

光陸 CAPITOL THEATRE 奉天城內中街光陸電影院
七日 八日 九日
新華出品全部對白有聲巨片
女少爺
袁美雲 王引 關宏達 姜修 倉隱秋 主演
以假作眞 疑男疑女 易釵而弁 是雌是雄
起下午一時 常演 開演 循環 照價 票
再期公演
黃海大盜
高占非 王人美 主演
勇猛豪俠 風流！！
新華出品 有聲新片

東安電影院 電話2.3542
演期 一月九日 十日 十一日 三天
第五集 神怪‧機關‧鬪法‧鬪寶
濟公活佛
有驚險神秘的—機關 有萬道金光的—法寶
有騰雲駕霧的—神仙 有無惡不作的—妖怪
徐琴芳 陳玉樓 主演
鱷魚精大鬧紅柳村‧飛龍山人大戰蠍精‧濟顛僧大破黑海洞‧牛魔王誤入巧機關‧

募集 臨時修理自動車熟練工
一、日本人 十名、日給 四圓—五圓
一、滿洲人 十名、日給 三圓—四圓
一、期間 二個月間（期間終了後優秀者給適當金額採用之）
一、截止 至急
詳細請問電話二、五六八一番
新京交通株式會社

大西醫院
診療 內科 外科 其他各科 各種 麻醉品慢性中毒
入院隨時應需
院診往診隨意
院址 奉天大和區霞町三番地（平康里西頭會仙閣北路西）
院長 欒德軒

皮膚開裂良藥
如意膏
撒可喜龍

神皋雜俎

南"畫"的"位"置（三）

（金原省吾）

描寫東西的時候。越是隔離。越以爲好的這種看法。是南畫徹頭徹尾所採取的寫實態度。在那離開了物的拘束。而得到自由的地方。眞的形就現出來。這種離去的立場。在另一方面。也使棄掉顏色。採取水墨的態度。成立起來。從那隨類賦彩的自然形象接迫的態度出脫離來。而使水墨形體成立起來。這種形體纔是更加一層的眞。而品格也是更高的。這是由脫離而成立的南畫的新形體。

第二是畫面要素的複合的問題。在畫面上。寫入詩文的讚。在這裏加入文學和書法的要素。使畫的世界。在複合上。豐富起來。這種畫面要素的複雜化。是需要畫以外的敎養的。一般的北畫作家。都以爲困難。在這點上。南畫家—特別是文人畫家。却是個可以誇耀自己的文字和書法的敎養的會心的世界。

第三是以畫面的問題爲餘技。主張從表現技術的困難退出。放棄工匠的萬事技術熟練的主張。而尊重餘技的素朴。不過這和第二的方向。有點相反。第二的方向是要把畫面弄得豐富。集合於畫面。而第三的方向。則是要從畫面退却。而把畫面弄得簡素。把那邊弄得複雜的。在這裏却弄成簡素。這個方向和第一的寫實的方向是同一的。從這方向出發。水墨畫也是成爲主位的。顏色的使用。有種種技術上的困難。水墨却可以超越這種困難。以水墨淸淡的趣。看爲高於紅紫塗抹的形。和以形體超越的趣。看爲高於形體切迫的形。是同一的。

五龍閣溫泉

（寶熙）

滿洲四溫泉（五龍。湯崗。熊岳。興城。四處）風景稱五龍。其山高嶐嶐。其水淸溶溶。亭閣特幽秀。草木多蒙茸。池栽半畝蓮。園有百株松。泉甘上生肥。溫燠適合中。謂能醫宿痾。浴人頻過從。大造孕靈液。古跡至傳朱蒙。沈霾千餘年。今始璇源通。誰人起樓臺。海東盛豪雄。經營成勝地。山館詩玲瓏。我來偶信宿。洗濯生淸風。況逢秋雨霽。山色翠埽空。滄浪孺子歌。池上樂天翁。告生固有涯。此樂終無窮。

千曲川旅情歌

島崎藤村作（錢稻孫譯）

此地小諸故壘。
白雲遊子興悲。
滋草未青回。
欽藉乏芳非。
但由鋪銀錦被。
涔雪淙淙淡日暉。
陽煦非不暢。
光野郤無香。
僅春霞淺漾。
麥綠纔秧。
行人三五相將。
往來畦上。
漸暮雲遮斷朝間嶽。
草笛容凄佐久謠。
但借他近水樓高。
聽千曲嘈嘈。
幾盞濁醪濁。
聊自客愁澆。

曲作家白樸

（牛兮）

元代曲家。不獨關馬王鄭四家出名。更有與四家媲美之白樸喬吉二人。茲所談者僅爲白樸。白樸是眞定人。字仁甫。一字太素。別號蘭谷先生。父嘩。字文學。在金朝時。曾在樞密院判。元朝的大詩家元遺山先生。嘗贈他的詩云。『元白通家舊。諸郎獨汝賢。』他也在謝遺山元好問先生的詩。『顧我眞成喪家狗。賴君曾護落巢兒。』蓋白嘩與遺山交好。故樸與好問先生。有通家世交也在白樸七歲時。遭壬辰之難。因事遠去。明年春。京城遂生大變動。遺山攜之北渡。遂不再茹葷血。誓以不見吾親。決不開葷酒。故本傳載樸以『俟見吾親則初。』答或人之問也！正音譜。評其曲如『鵬搏九霄。』又說。『風骨磊落詞源滂沛。若大鵬之起北溟。奮翼凌乎九霄。有一舉萬里之志。』但他的作風。華美婉孌却又最近似王實甫。他所作的曲本。共十七種。今所存者。僅見於元曲選之『梧桐雨』。及『牆頭馬上』二種。雍熙樂府裏面。尚存『韓采御永流紅葉』。『李克用箭射雙鵰』二劇之各一折。他的作風。和王實甫相似之點。可以他的『梧桐雨』一劇爲代表。這劇的名目取於白居易白太傅之長恨歌。『秋雨梧桐 夜落時』一語其中的取材。也是取於長恨歌中的事實。但他却截去末尾的『臨邛道士鴻都客』一折。完全 是一種以死 別作結。正與王實甫的生離結構相似也！而他於唐明皇。於貴妃死後的悲歎聲中做收局。正打破不少的中國喜劇收場之習慣也！其中聲姑兒。有數語。『…是兀窗兒外梧桐上。雨瀟瀟一聲聲。聲灑殘葉。一點點滴寒梢。會把愁人定虐』正不下於王實甫西廂記中的脫衣衫。『下西風。黃葉紛飛。染寒烟。衰草迷離：』也。

閒・話・千・山（續）

（小天）

在石亭的左右。有兩道石階。石階的下端。兩旁栽有兩池芍藥。每當濃春時節。芍藥在暖風細雨中開放。搖曳生姿。實比石階上兩株三丈古柏。鮮艷耐觀的多。全寺裡邊種花極少。獨此芍藥開在淸幽靈境。登寺後的高峯向下一望。說他是『萬綠叢中一點紅』也未嘗不可的。芍藥池後面的階壁。都是赭色不定形式的石頭砌成。有一種青藤俗稱爬山虎的。伏在石隙生長。也是葱蘢繁茂的很。上了石階。這可以說是龍泉寺第三層的院落。北面有雄偉輝煌的大雄寶殿。此殿五楹。建築的非常華麗無論簷頭。斗拱。都精細名貴。尤其是廟脊。搏風。飛昂。鴟吻。全與奉垣的寺院不甚相同。四隅飛簷所用的像首。却與西湖的廟宇一樣。眞有一點佛教建築 的規模。

此殿本是倚山鑿地築 成。所以後簷距地。不過三四尺高。在南面的澈瓊巖上仰望。固 然雄偉。若在殿的石坡上俯視。反覺得形勢似乎褊小。殿前東西各有配廡三楹作爲佛堂禪堂。裡面除了法物。便是經卷。住在裡面的都是極有學識的高僧。室內門外。懸有許多精貴的橫額楹聯。大雄寶殿裡供有如來等丈餘三尊大塑像。金身燦爛眉目如生。幢幡。幔帳。供器。無一不華麗奇古。僅就燭台而論。高亦及丈。一切佈置。都顯出有一種無上莊嚴。又因寺在山的半腰。諸峯羅列所以塵埃極少。微雨之後。淸風徐來。實有說不出 來的一種肅淨。殿前柏樹的下面。有兩幢古碑。一個是 康熙五 十九年建立的。一個是乾隆 四十八年建立的。因爲石質較好。碑文尙淸楚可觀。

在正殿西面監院室後邊。有齋堂三楹。裡面備有鍋灶廚師。來遊的客人與僧衆。均就食於此。所吃的。雖是野蔬素菜。但因饜饜口味。遊客多果腹不厭。齋堂的南方有鼓樓一座鼓樓。迤北。約高兩丈巖石的上面。建有西閣三楹。閣前有隙地畝餘。前置石檻。可以 憑眺溪谷。淸晨的時候往往有遊山的內外學生假此雅境作起早操來。

彫版印刷術小考（續）

（風澤）

按陳思所撰有小名錄。海棠譜。今皆存。又刻唐人小集數十家。

皕宋樓藏書志。『宋詩拾遺二十三卷。舊鈔本。元錢塘陳世隆彥高選輯。按世隆 書賈陳思之從孫』

志雅堂雜鈔。『先子向寓杭。收異書。太廟 前尹氏。嘗以朵蕓三輔黃圖一部求售。每一宮殿。各繪畫成 圖甚精妙。爲衢人柴氏所得。』

鐵琴銅劍樓藏書志。『寒山詩題。』『杭州錢 塘門裏車橋南大街郭宅紙鋪印行。』李丞相詩集題。『臨安府洪橋子南河西岸陳宅書籍鋪印。』

讀書敏求記。『茅亭客話十卷。元祐癸酉西平 淸眞子石京慕工鏤板。此則尹家書籍鋪刊行本也。』

士禮居題跋記。『續幽怪錄四卷。臨安府太廟前尹家書籍鋪刊行本也。茅亭客話邈王記之。而此書絕未有著於錄者可云奇秘矣。』（未完）

評"除夕"

（二）（呂克）

演出方面全劇是由五人扮作。現在按其出場之前後就所聽得略作簡評。

秀貞—春子。她的放送我已聽過幾多次了。在這裡她飾一個鄉下姑娘的脚色。一個世路不太熟悉的小黃毛丫頭。一家四口人。她是最小。是哥哥春生的小妹。是她母親的老閨女。她的哭促成了她在本劇裡的成功。『除夕』裡若是沒有春子的哭。那將是一朵沒有葉的海棠。她的哭聲好像深谷的鶯啼。

母—于灝。很生疎的名字在播音機裏我們聽到這處女的放送也許還是頭一次。說話上很像勇猛的騎士。聲音裡好似斷了油風車。時時發生不暢通的阻碍。然而全劇中母親的脚色最難作。尤其是不露面祇用聲音去表達。她是賢淑的妻子。溫良的母親。不怨天不尤人。坦然的活着。支撐着家的祇是這位平庸的母親。于小姐在這點上已經盡到了她的力量。使全劇在不慌不忙的場面下以終。我們期待着于灝能實地的幹去。忘却了難處。邁進了成功的途程。

父—安岸。一個遠離人間不敢家居度日又爲社會所擯棄的流蕩匪人。這樣份子在我們的時代裡。至少還有。雖然我們不需要。他然而他返悔了。也正是人群間的幸事。我們要建設也正需要這將功贖罪的草莽英雄。安岸先生在這裡始終是沉着的。適中的。他再不像在『三代』裡那樣蒼老。又不帶半點稚氣。死後進家門之前十足的虛心胆戰。旣進家門以後見了妻子又是那樣的凄惘。到興奮時要與兒子幹一宗有功於國家的事。聲音又是那樣亢進。末了他被永好逼着綿羊似的走了。遲遲的脚步聲。又博得了聽衆們深重的同情。技巧上是使我們無可指摘的。（未完）

龍城舊聞（續）

（魏毓蘭）

虎谿—陳國瑞。湖北人。官至提督。饒勇善戰。人稱爲大帥而不名。光緒二年戍黑龍江。初寓城隍廟。繼徙省南百達街。已而復居省垣西門外慈悲庵。所至必葺館垣。好陳列。四壁懸名人書帖。烹茶品酒。居然處士之廬。名其軒曰臥虎居。善懸筆作虎子。得者拱璧珍之不啻也暇則釣於西泡子。名其釣處曰虎谿。又自號曰虎谿釣客貌淸癯。目光閃閃若明星。性情和易。見者不知其爲百戰健兒也。後有詔釋歸。而國瑞已卒。

案。陳大帥以勇聞於時。當惜情性暴戾。雄才不羈。當道惡其桀驁也而貶之。老將風塵。面目頓改。百鍊鋼化爲繞指柔。意者天固挫而伸之矣。不謂一付銅筋鐵骨。卒埋沒黃沙白草間。猛士朝逝詔書夕至。蒼蒼者有意耶抑無意耶。

呂氏故宅—前明遺老呂晚村。淸雍正時弟子曾靜上書將軍岳鍾琪。勸以舉兵。被執。淸世宗著大義覺迷錄。駁呂氏知新錄共家遂得罪。竄塞外。二百年來。呂氏族日繁以詩書世其家。子孫名循謹之士。故宅在城西。傍其門曰姜水宗風。亦海濱避居之意也。（未完）

文章與個性（上）

（淺）

假使我們不厭棄現實。不以世界 爲完全可以詛咒。而以人間爲一美所麗的花園。肯放眼光 鑒賞的話。請注意這充塞天地大半 的人造藝術吧。這些形形色色美麗的花朶。便是千變萬化不 同的事跡的告白。時代雖不斷的流動。同時這朶朶的凋萎。開放。待展的新 舊的花。正暗示着過往的殘痕。閃爍着 未來的光輝。展開了新的遠景供人們鑒欣採摘呢。它不惟宣染着 濃厚的時代精神和異彩。爲一個時代的圖譜。更潛過滿藏着創 造者單獨的任性率情——是說經養的個性。而能大胆 坦率的表現——的活動和心跡。創作者各人特具的性靈 都在他的作品上明顯的表現着。尤其是在文章——尤其是在 作者心營意造的文章。顯然的在普遍的 人性外另着了一層濃烈的個人氣味和色彩。作品裏跳邊着作者的靈 魂和生命。使我們於平淡的欣鑒裏。覺察出 和別個作家的差異。這種差異的份子。便是文章作家 的個性。便是文章作品的風格和情調不同的根源於 是便形成文章的崇高和偉大。凡一種天才的創作。眞正的。忠實的。成功的文 章作品。都有作者個人生。與靈活的個 性寄託着。無論他怎樣密不宣示的癖性他終不能 自止的表現於字裡行間。同時。文章若沒有作者的個性潛存着。便培不起文章 作品的健全生命。和應具的深刻 而雋永的意味。也正像人類沒有個性的差異。社會便成了一個呆的。決沒有更新的進步。

屠蘇酒（五）

（雪笠）

『唐大爺眞要發財啦。多打點屠蘇酒吧！』王二笑嘻嘻的望着說。

『那有錢買酒喝。只是打點敬神。剩下再少微喝點。去去病——』。

『你就是這些。誰不說屬唐大爺有福氣。有兒子。有媳婦還有孫子。——』。馬天福很誠懇的說。改變了調笑。類似奉承的態度。

『人一輩 子就是這 麽回事兒。香煙後代却很要緊。若是兒子不瞎了眼。我倒能坐在炕頭上享點福……唉。養了一個兒子。又是一個廢人。寡嫖不要緊。還老鬧病！』唐錫多說着話裏。眼眶裏竟有些淚意。

『姑爺還沒好嗎？』

『那好啦呀！這不是麽。尋思過了年。買點屠蘇酒給他喝一喝。老天爺有靈驗。也許保佑着好了病！—』。

『你老眞可以。冷天凍地的打點屠蘇酒自已跑媳婦難道說不給你老打酒嗎？』王二很同情的問。

『那是。還有孩子。讓她們跑甚麽。人家嫁了一個瞎子丈夫就够受的了。怎好叫她拋頭露面。折磨她？』唐錫多活了一輩了。省吃儉用。給人家抗活。然後。又進一步。租了人家幾天地種。剩了幾個錢。他並不拿着這幾個錢。把窩棚換修成房子。也不拿這幾個錢把靰鞡換成禮服呢鞋。他耽心的只是怕兒子娶不到媳婦。十幾年的苦心。總算沒白費。終於給瞎兒子接了一個媳婦。媳婦雖然有時像瞧不起瞎兒子的樣子。可是。今年却又生了一個白胖的孫子。他不怕了。因爲已經有人接續唐家的香煙。他想到這裏。意爲抱孫子的事。又不能不歸功於前年底買了的那張白胖子草畫。他興奮了。只有天老爺。纔是他的救星。給他解決一切。所以。這次過年他沒捨得買一雙鞋。而又計算去打屠蘇酒。

戲＝劇＝雜＝談（十三）

（丐）

昔之戲班。來者不拒。自要你的藝業。突過水平。雖新進亦尊之上位。蓋戲園後台。雖不能不講年輩資格。至如前台獻技。則一以能耐爲前提。是以一戲園有名角至數十人之多者。今則反是。一戲園只一名角。所謂一個槽。拴不了倆叫驢。

泰西戲價最貴。一券有售至數十金者。梅蘭芳等。沾染外習。亦自高聲價。風行的抬高戲價。此不揣其本也。戲價之高。並非專在角色之藝術。凡百資本。皆在其中。其資本若干。獲利若干。原有一定之比律。外人戲園之建築。以及種種設備。其資本恒達千百萬元。我國戲園。有一完備合法者乎。每演一戲。支出若干資本乎。脚本現成。衣皆素備。即需資本。爲數無多。不能與英美伶人並論也。至於劇場。大多因陋就簡。一仍舊貫。偶有新築。亦頗不完。即以吾奉市而論。所有戲園。無一合法。以僅少資本。且多人分担。草率竣工。意在牟利。其於文化。可謂遠矣。夏則薰蒸暑熱。冬則寒若冰窖而屎溺臭氣。四時不絕。此於衞生安全。遠而又遠矣。班底絕無一完備者。戲箱皆多年破爛之物。穿着上場。無異花子羣行。古裝粥場。寒陋如此。價値何在。然而一邀名角戲價隨之暴長。觀衆不察。亦以爲好戲應貴。於是躧擁往觀。所受之罪。有不能言喻者豈不太受屈乎。即使梅蘭芳在此等戲園出演。吾亦不願往觀矣。

藝術與科學。相輔而行。時代達於某程度。藝術亦隨之受其賜。譚鑫培得名四十年。僅入民國三四年。戲價售至一元左右。民國以前。京錢數弔而已。記者聽譚戲。時三弔六百文。合今日三角左右。今日戲園未見如何優於戰前戲園。而戲價暴漲如是。眞不可解固然。生活程度。視前不同。凡百無不增價惟戲劇增價。太近畸形。

國防 註冊 躍進滿洲國以國防爲先！ 國防靴 大阪豐崎古界長ゴム靴

象棋名手對局奕乘

京兆劉燮如（紅）先
蛟川錢夢吾（黑）後
（錢勝）
（2）

第四局

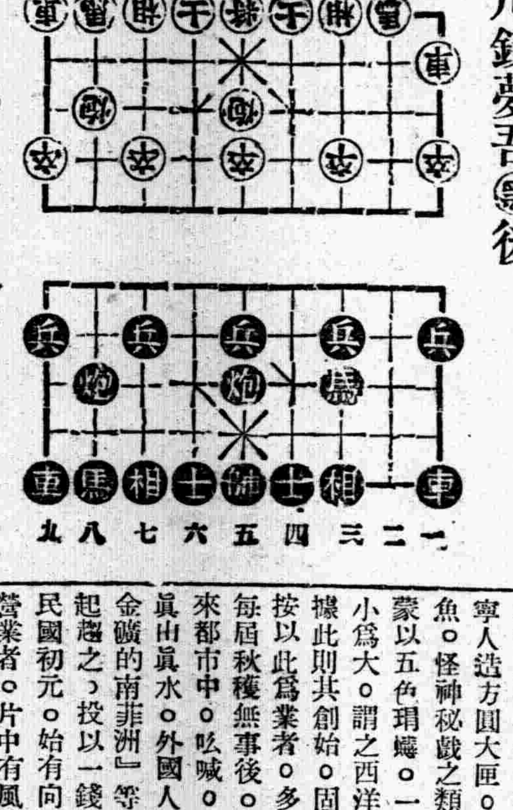

車一平二 馬八進七 車二進四／車九平四

談窗

（若封）

若是到了上海。不幾天便又想起了窗的好處來了。眞的。在上海住在鴿籠式的洋房裏要是沒有窗這件東西。怕要把人悶死呢！當着傍晚的時候我靠在窗前望望那別了快到五年的沙遜大厦的金頂。浦東的烟突。和黃浦江上的遊艇。不覺又憶起窗的好處來了。讀了陶詩中的。『倚南窗以寄傲。審容膝之易安。』我們可以想像出當時的淵明依着南窗怡然自得的神態。

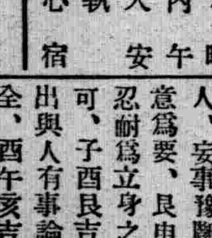

一月九日 舊十一月十九日 曜月 丙午 大安 執 宿心

▲一白之人、雖無地利、却有人和、宜於進取、巽子申吉 ▲二黑之人、二家有苦惱、出門皆大吉、酉亥申吉 ▲三碧之人、妄事豫斷、恐招災殃、注意爲要、艮申酉吉 ▲四綠之人忍耐爲立身之寶、事事容忍、可、子酉艮吉 ▲五黃之人、外出與人有事論、居家萬事獲安全、酉午亥吉 ▲六白之人、身之本在身、身之本在心、修心養德、終吉、午艮亥吉 ▲七赤之人、粉身碎骨、勉勵家業、吉、午乾艮吉 ▲八白之人、運氣吉利、宜於進取、諸事吉祥酉午巽吉 ▲九紫之人、急燥有損失、心靜自然安、子申午吉

▲補正＝七日『古城情魔記』文中第六段『並用墨着Bolt字樣』。將英文原字脫落。特予補正。

◇—古城情魔記小說 每星期一停刊一次

無線電 本日的放送

—奉天中央放送局— 呼號MTBY周波數一、五KC

廣播節目

一月九日（星期一）

午前

七、五〇（新京）國歌
八、一五（新京）初等日本語講座
八、四〇（大連）淸晨音樂（唱片）
九、〇〇（新京）氣象通報
九、四五（新京）建國體操

午后

一〇、五〇（哈爾濱）家庭講話如何教養子女 謝蘭鄉
一、〇〇（新京）新聞
一、三〇（哈爾濱）大鼓
四、四〇（新京）新聞
五、三〇（新京）兒童時間科學問話生與死富彭年
五、五五（新京）中等日本語講座
七、〇〇（新京）政府公報 續（奉天）告知事項
七、三〇（奉天）講演滿洲庶民金融機關大同報奉天駐在員楊鴻影
七、五〇（奉天）朝鮮音樂河山紅伽倻琴與唱並詩調
八、一〇（奉天）太平歌詞開天宮郭瑞林
八、三〇（哈爾濱）舊劇由道裡大光明電影院中繼譚富英劇團紅鬃烈馬譚富英陳麗芳
九、二五（新京）新聞
九、三九（新京）報時
九、四一（新京）經濟市況氣象通報
續（奉天）新聞
一〇、〇〇（新京）新聞再放送
一〇、一〇（哈爾濱）舊劇由道裡大光明電影院中繼譚富英劇團武文華陽盛春

錦州市公立國民學校教師募集 廣告

男子新制師範學校及舊制高級師範學校卒業

一、資格 三十歲以內者
二、人員 若干名
三、報名手續 須具備卒業成績証明書、履歷書、像片提出本市行政科、
四、報名期限 自廣告日起至康德六年一月十日止、
五、試驗 1學科試驗、日語、體操、算術、2口頭試問 3體格檢查
六、試驗日期 康德六年一月十六日、十七日兩日間（每日午前九時半開始）
七、試驗場所 錦州市公立向陽國民優級學校
八、採用待遇 合格者即採用爲本市公立國民學校教師月給三十圓以內

康德五年十二月十日
錦州市公署

瀋陽縣募集初等教師

額數 十八歲以上男子百八十名
資格 師範或初中以上程度者
考期 康德六年一月十一日
考試科目 國民道德國語（含日語）算術常識但師範卒業者免試
報名手續 履歷書像片身體檢查書畢業証書
報名日期 自康德五年十二月二十五日至考試前一日止
待遇 敎諭三十圓敎導廿六圓敎輔廿圓至廿五圓
報名地址 瀋陽縣公署敎育科

聲明解僱

敬啓者敝號櫃夥劉淸彥業於康德五年十一月二十七日出號脫離東夥關係該人在外一切行爲槪與本號無涉惟恐素與敝號交往友好之處受其欺行殊爲遺憾恐未週知特此登報聲明

奉天浪速通五 亞洲靴店謹啓

地照丟失聲明作廢

敝人於民國九年二月間借坐落瀋陽縣第七區裕泰村孟家台魏廣山領名大照一紙係中則升科三十一畝二分又借魏廣林領名大照一紙係中則升科三十畝零三分因借作抵押於康德五年十二月十五日抽回擬送交原主不料在奉天驛候車室候車一時不愼被剪綹竊去今請補發新照嗣後該照無論落於何人之手槪作無効

奉天市小北邊門外實全興粮棧執事人 王占先

緊要聲明

敬啓者今因敝號執事人甯子馥因有高就甘願辭出將號內一切事務淸理完善應勞鴻利如數提淸卸退職責嗣後該君在外無論發生任何事項與敝號無關係恐未週知特此登報聲明

奉天小西門裡會館胡同門片三號
敝 湧泰盛 經理 王明五 啓

天一堂營業出兌無効 緊急聲明

爲天一堂藥局王憲周在康德五年間唆使王桂義投外供職以天一堂作保主謀王桂義侵占公款壹千餘元在上月被司法當局捕護關係者要求保證退款該商知事機不密將天一堂營業假意兌出以搪付款登報聲明關係者有反驛之必要無論何人接兌無効如强硬接兌任有合謀一起關係者之欵之餘罪接兌人担負請勿接兌天一堂藥局以免受累爲盼

關係責任者 曹國政 啓

緊要聲明

逕啓者現有小西關小什字街南路西復慶成貨棧自開業以來一載有餘因營業不振以致於康德五年十二月十九日停止營業經友人介紹另行承領股東改爲復興昌貨棧仍在舊址照常營業購買猪鬃馬尾各種皮張並代理其他各省客貨至於復慶成所有內存外欠一切事務當由該號經手人自已負責淸理不與復興昌相干嗣後所有營業事宜概由復興昌接洽辦理希冀各省市縣惠顧諸君仍祈照常交往敝號不勝歡迎之至恐未週知特此登報聲明

奉天市小西關小什字街南路西 復興昌貨棧啓
康德五年十二月廿日

作廢聲明

啓者敝宅於民國十七年以徐松茂堂領名價領乾安縣訓字井地六號十號一二號一六號二三號二九號及付房基地一六號一七號十八號二七號二九號三〇號計地六方於事變後因匪災移居將丈單十二張盡數丟失除呈請縣署補發新丈單外特此登報聲明作廢

奉天市 徐松茂堂啓

貨物連絡引換證丟失作廢聲明

啓者敝人於十二月二十五日在奉天南滿站購票時不愼將所帶之提包一個丟失內有玄武丸第一番天山丸第一番第二番南滿鐵道株式會社貨物連絡引換証三張丟失當即在奉天鐵路警護隊報告並當時通信日本名古屋淺井竹五郞商店日本瀨戶市辻憩支店掛失補新外該引換証無論何人拾得槪作無效此引換証如有仁人君子拾得以郵政寄交錦州德豐泰以感大德矣

錦州市西門外 德豐泰啓

經濟與產業

建國八年之滿洲

＝水力資源與代用工業之動向＝

3

阜新大煤礦

更向東阜新、工業地爲運積的之展開、有東阜新之新驛、驛及阜新城內間運行乘合自動車、按阜新地方、蒙古之滿洲統治時代、爲南滿之重要都城之遺址、驛前白濱旅館、妙法旅館、旭館等之旅館名揭示板得觀取、爲新開地的印象、驛前有馬車之雲集、附近籌劃大送電綫、又建設新宿舍、現出明朗的工業地之發展、滿炭事務所之規模頗大、近代的建築阜新之盆地帶內有新建設、其他宿舍、附帶施設等係豫想外之大發展、發電所爲『天之川式』近代式混凝土四層樓之大樓、附近變電設備等現呈電化地帶、有遼西之別天地之感、

次連續存在之者、爲海洲驛、該地亦呈一大躍進、電業其他工業、社宅百戶新露天掘、給水塔等以工業地帶經營之方法整備機構、海州驛之軌條綫甚多、蓋該地區狀況、爲壯快的天地、附近一帶充滿之建設譜、爲阜新工業地誕生之新反映

送電用話柱不使用木材代用混凝土、遼西新天地之豪華版者是也、

該新興工業地連絡葫蘆島而其間經營錦州工業茲築造遼西之別天地也故該水系雖小、爲强力的大資源之結晶體、

新義礦工業地、全般的構成爲平盤盆地、高山、有於遠望的地點、此地之生命綫、存連續的鑛工地帶之條件、山間之獨立富源、小資源地帶、是係新義綫沿綫之發達坑內堀隨所在於平原地帶、露天掘由鐵道本綫爲遠方地現在稼行者、露天掘二、坑內掘東第一、第二第三、西第一、第二、高總第一第二、大平第一五龍第一第二第三等大鑛業地帶出現之時非遠也、

新鑛工業地阜新一帶之無盡藏的資源、新義綫工業地、爲新興滿洲國西半部地帶開發之重要據點、滿炭抱懷之理想之一端、在此地期實現、

遼西山脈圍繞地帶、抱懷盆地今共建設向錦州爲發展而更開拓渤海之水路惟煤之代用工業的價值頗多依科學資源之開拓、達百四十餘種之多、開發範圍係頗廣汎、

煤工業之進化形態！新義綫一帶之開發分野爲興味之中心、該代用工業之一部於錦州工業地爲發達

滿洲建國十年處剩爲二年當此時、渤海水系中定此大資源地帶、爲快報中之快報、

大凌河水系

新義綫工業地西部門戶義縣以錦古綫及新義綫之門戶爲著名、義縣係遼西之古都附近豐饒之特產、悉向斯地爲集散、農產之種類、爲高粱大豆、棉花等人口一萬六千城墻古色蒼然、北地之特色臨大凌河水系觀光資源之豐富、爲最大特色、

新立屯發以來新義綫之一巡要約六時間、新立屯發一〇時五分義縣着一六時二〇分、

阜新煤之埋藏〇〇噸、產業五年計畫中爲重要煤礦、

沿綫居人、新立屯一萬六千日人一〇〇、新邱二千日人一五〇〇、阜新日人四千滿人七千、清河門二千、義縣一萬八千（日人三百）等任新開發、阜新之都市計畫十五年後企圖二十萬都市實現、現小學校其他各種都市施設等、着手都市經營、故該新天地之開發一新面目之時非遠也、

錦州工業地

爲新興新邱阜新工業地開拓之起見、並行開發者、係錦州工業地之活潑的發展力、阜新、錦州、葫蘆島之三據點之コンビネーション、比較的短巨離中得微妙之配合、勃興之新工業依小凌河水流順應於葫蘆島之港灣政策、現設着工中之工業滿洲鹽業、合成燃料日滿製粉、滿洲瓦斯、東綿福壽等多數工業呈集中、

中代用工業之代表的者爲滿州合成燃料錦州液化工場以康德七年完成工場開始操業資本五千萬圓

又滿洲鹽業係遼東灣特有之鹽業綜合經營之會社（資本五百萬圓）需要電量求阜新之新電量、

壺蘆島港完成

遼東灣（渤海）之新商港、葫蘆島之港灣施設、昭和十年以來銳意努建設以昭和十三年爲落成、

葫蘆島隨伴滿洲國產業開發設備共運營爲最注目、現既設之港灣、

一、西南方設防波護岸、其先築造防波堤、小船舶之停泊亦爲可能、陸上施設亦實行埋立、謀港灣施設充實

二、附隨施設、市街地、道路、下水社宅等現進新整理之方針、

三、倉庫施設、採其他之物價施設爲充實

四、埠頭事務所建設各種公共機關收容之埠頭事務所、現爲籌備中、

五、社宅之新築以上葫蘆島三十年後二十萬都市爲目標、建設商工都市已完了第一期施設今後施設之種類加新發達、

滿洲之黃金脈 (2)

鴨浦縣之富拉罕、漠河縣之德利溝、更北進沿北滿金鑛、西部國境阿爾滾河之島瑪、裕利亞、佳疙疸、吉良林等、均年產數十萬圓、珙爲產金王國唯此等僅爲觸及北滿產金寶庫一面之數字、據地質學者且爲滿洲探險家著名埃德阿爾、亞諸爾特氏之算定、北滿砂金埋藏量有三千五百廿五噸、時價達一百億圓以上、聆此數字、誠令人爲之咋舌故採金會社勇猛者、排除阻止彼等進行之大曠野、綿亘相連北滿特有之大濕地、未經鑿鍼之密林野獸跳梁等一切惡條件、以興安嶺之歐羅親爲唯一之引導者、一意向大小興安嶺賡續突

以上大體爲滿洲砂金之梗概、次爲現在尙未就緒、非將來性非砂金可比之山金也、

滿洲之山金、往時主要在熱河、間島方面、不過爲農民在農耕閑暇以原始的方法採金、山金之開發、與砂金適異、迄收獲利益、需要相當之探鑛期間與資本、技術、以致在建國前之治安、政情之下期待開發實屬無理、然採金事業、結局必藉於山金、在謳歌砂金王國之滿洲亦同樣也、

康德二年度、採金會社、遍亘間島省各縣實施露頭調査、同年十月新於開山屯設山金採鑛廠、三年度及四年度、更繼續間島省方面之採鑛、同時牡丹江、黑河方面、亦發見多數有望地方、使延吉出張所、擔當調査山金、於前記開山屯、牡丹江省青林設置鑛業所、施行採掘、共鑛石於客秋落成之開山屯精鍊所（一日原鑛處理能力卅噸）實施精鍊、此外對於以下之有望地方、進行調査間島省機水洞吉林省老金廠及石咀子三探鑛所以及間島方面陽村、板田洞、六道溝、小明月溝、黑河方面之達音河等等陸發見優良鑛、金砂王國滿洲、誇爲山金王國之日、亦爲期不遠也、

十二月奉天生計費指數

依中銀調査昨年十二月中之奉天市生計費指數、前月以來因飲食品費之軟調、紡織品類之低落、被服費之低落等雖有光熱費之昂騰大勢爲跌落、總指數一三七二八比前月、呈〇三四％微落、大勢係平定狀態

△十二月中五大品目別生計費指數

	十二月	前月比	前年同月比
飲食品費	一二六、六八	（一）〇、四四％	（十）一五、一三％
被服費	一七〇、七二	（一）一、八八％	（十）二一、一六％
光熱費	一四一、九六	（十）三、七六％	（十）一九、七七％
住居費	一〇七、二九	不變	（十）六、〇一％
雜費	一二九、八六	（一）〇、〇五％	（十）一七、七二％
總指數	一三七、二八	（一）〇、三四％	（十）一三、〇四％

更覩各費目之內容、

▲飲食品費

白米前月以來呈軟調、並因野菜類低下有魚介類、鷄卵之猛騰及乾菜類之全面的强調結局比前月爲〇四四％之微落、

▲被服費

市況不佳細布、粗布大尺布等之漸並的軟調、比前月爲一八八％之低下、

▲光熱費

依然煤不足、行市前月來爲昂騰之一途、比前月爲三、七六％之上昇、

▲住居費

不變

▲雜費

因飲食費之低落交際費、低下比前月爲一、二九％之低下、

滿洲共同洋灰

公表公定價格

【新京】滿洲共同洋灰調査本年度全滿洋灰需給狀態中隨同經濟建設進行之需要趨於增勢之一途、一方生產爲應此需要考慮輸入洋灰之補充量預測有六千萬噸之不足、鑒於此種狀態滿洲共同洋灰認定洋灰之配給爲最嚴重緊急之事務、以期供給之萬無遺漏爲方針一方爲防止因需給不均衡而生價格不當昂騰之弊而設定公定價格制預定最近公表云、

滿洲豆桿紙漿

六月開始操業

【大連電】於前年設立之滿洲豆桿纖維會社最近在開原建設工場預定一月末運入一切機械着手裝置自六月開工最初之生產能力爲一萬五千噸之

傷病共凱旋

【大連七日電】名譽之日本傷病兵〇〇名由桑原軍醫大尉引率已乘七日由大連啓碇之扶桑丸歸國云、

中銀發行高

未曾有膨脹

【新京】自舊臘廿五日至卅一日、中銀年末一週間之貨幣發行金額如次四億五千五百萬圓比當初之予想遙達巨額、呈示未曾有之膨脹、該事實滿人之一般商取引、隨日本之緊密連絡、漸次有新曆採用之傾向、一面隨產業五年計畫之進行、呈一般經濟界之劃期的躍進、（單位爲千圓）

貨幣發行額	四五五、九八二
紙幣	四二八、九一〇
準備	二二六、三八〇
保証	二〇二、五二九
錢幣	二七、〇七二

失照聲明作廢

逕啓者敝人有納糧熟地貳拾貳段坐落奉天省遼中縣第七區小新民屯村土堡子屯界內等則畝數四至列後於民國二十年間因事變恐遭匪患將管業執照悉數埋藏地下迨經取出均已靡爛粉碎除呈請縣署備案補發新照外特此聲明作廢

計開

	等則	畝數	領名	坐落	原照種類	發給年月及字號	四至 東	西	南	北
1	中則	廿六畝	朴文魁	土堡子	升科大照	不詳	道	陸振九	王仁清	道
2	上、中則	三畝一分三、十二畝八分七	〃	〃	〃	〃	陸振九	本地	本地	道
3	上、中則	十五畝、四十畝	〃	〃	〃	〃	道	本地	道	道
4	上、中則	三十畝、三十畝	〃	〃	〃	〃	本地	道	〃	〃
5	中則	一百五十畝	〃	〃	買契戶管	〃	陸振九	劉常禎	〃	〃
6	中則	廿四畝	〃	〃	升科大照	〃	朴文德	安國卿	〃	〃
7	中則	廿畝	〃	〃	買契戶管	〃	道	李萬富	張德林	朴恒起
8	中則	卅五畝	〃	〃	升科大照	〃	道	本地	道	道
9	中則	廿六畝	〃	〃	〃	〃	〃	〃	宜玉堂	〃
10	中則	四十五畝	〃	〃	買契戶管	〃	〃	王吉禎	道	〃
11	中則	廿畝	〃	〃	〃	〃	王吉禎	曹恩厚	張連魁	安永德
12	中則	五十畝	〃	〃	〃	〃	曹恩厚	本地	道	道
13	減則	十畝	朴煥臣	〃	升科大照	〃	陸振九	〃	〃	〃
14		十畝	〃	〃	〃	〃	道	王春林	〃	〃
15		卅畝	〃	〃	〃	〃	本地	李德滿	〃	〃
16		卅畝	〃	〃	〃	〃	李德滿	羊草甸地	〃	〃
17		五十四畝	〃	〃	〃	〃	朴子安	朴文德	〃	〃
18		廿五畝	〃	〃	〃	〃	道	陸振九	〃	〃
19		十畝	〃	〃	〃	〃	學田地	本地	〃	〃
20		十畝	〃	〃	〃	〃	王寶山	劉常寬	王芝盛	〃
21		四十畝	〃	〃	〃	〃	王連科	王玉財	陳姓	〃
22		六畝	〃	〃	〃	〃	學田地	朴恒俊	道	〃

奉天小北關賢孝牌胡同四號　朴文魁啓

電機燙髮大減價

電燙優待券

本社專燙各種流行摩登美髮保險八個月

注意：將此券剪下來燙髮者只收一圓無此券者照原價貳圓（此券只限一人一次有效）

奉天北市場二十六緯路共益舞台斜對門路南

上海分此　東洲理髮社

緊要聲明

敬啓者敝店員趙長惠君字仁民因有高就已於康德五年十二月十七日辭退同時即與敝社脫離關係所有該君自己對內對外一切事情敝社概不負責恐未週知用特聲明又啓者敝社對外川往凡關收取欵項如無敝社正式收據及經收者圖章概爲無效即敝社概不負責也用特一併聲明

營口西雙橋街門牌二一號

營口達成合名會社

長電話一六一四番

支店奉天小北關大街

長電話（二）三六七七番

恭頌海城縣長常守陳副縣長戶倉勝人暨各科長之德政

敬頌者我邑縣長副縣長蒞任伊始首問民瘼抱爲國爲民之宗旨故副縣長有兩告鄉村父老書以期下情上達隨於實業教育水患鑛山道路等莫不妥爲提倡力求完備至於清匪患尤爲急務而我縣東山一帶宿與遼岫兩縣接壤山高林密行人罕至所以匪人時常在此盤踞因而綁票之聲時有所聞於本年九月三日夜間突有匪人數名闖入村公所將村長教員等一并綁去歷險七十餘日痛苦之情筆難盡述欲抽贖家內無欵更不悉地點奈何只得束手待斃幸我副縣長英勇賢明實行剿撫聲救政策衆令署內各科長員前往宣撫一面派秘探詳細搜查始悉匪人地點而我副縣長竟不避艱危不持寸鐵毅然入崇嶺高山之上叢林密樹之間卒與匪首華山及共殘黨相會先示以大義不下數千言衆匪聞之心悅誠服當將槍彈繳上人票悉數交出而投誠矣設非我副縣長運籌帷幄恩威並施曷克臻此村長等被匪首呼綁去此次未歸而我副縣長仍前工作不遺餘力乃令太田警務科長携華山賤說匪人投降業有眉目不意遼陽縣當局亦欲效我縣之辦法遂在山裡與我警務科長携手辦理終達目的村長等於十二月十四日經科長不安帶回縣城該股匪人亦於斯日投遼陽縣矣村長等歸回寃夜警思若非我副縣長勤政愛民處置有方村長等何日更生匪患何日肅清村長等恩受再造刻骨難忘特載報端以表謝忱

管子村村長　鄒吉鳳
教師　鄒殿賓
村民　盛林業

森永咖啡糖

自然美人工美不及咖啡美
無形不覺中本齒老
滑皮膚柔嫩是摩登
婦女代表容顏美的
化粧品
豈可一時不携帶的
麽

久咳不治
傷肺成癆

潤肺防癆　兜安氏　止咳化痰

潤肺藥水　止咳藥片

兜安氏西藥公司啓　上海江西路四八九號

各大藥房均有出售

BR-CL-820

全滿歷史最古之專門店

金華號　大連市山縣通　電話(2)七九四〇六・振替大連一五九八

各國製造廠直輸入
手紙專門　批發零售
利昌洋行
大連市西通八〇　電話②一八二三番
價值低廉存貨豐富

博愛醫院

院長 医学博士 孟天成
副院長 医師 日沖飛那

大連市小崗子宏濟街
本院電話 (3)一六六六 (3)二六六六 (3)三六六六 (3)四六七九
外科（內臟 肛門 整形）
內科 小兒科 眼科 齒科 花柳
皮膚 耳鼻咽喉科 X光線科

產院新設
新館本院西隣）電話(3)二八〇九 (3)四六六六
產科 婦人科 主任 女醫師 日沖飛那
女醫師 中村二宇子 稻垣雅子
產婆 小川タケ 平野サダ 德山ノシ 沼本泰子 片岡シヅ子 大久保カメノ
產院 市內奧町 電話(二)八五一〇番

榮養菓子

グリコ

發育……含有、堅固骨與齒的燐、即加爾叟姆、

含有榮養素八種

東京・大阪・奉天　グリコ株式會社

神経痛治療藥

舒服靈

奉天警務廳化驗
瀋陽警察廳註册

家庭常備聖藥

老君丹

本城外埠各縣鎮均有代售

主治
男女內外兩科。流行時疫吐瀉赤痢。虎利拉。胃病。肺病咳嗽。吐血。頭眩。少婦。經血病小兒。急慢驚風。食積。斑疹

大瓶國幣五角　小瓶國幣三角

本局備有詳細說明書函索即寄

老君丹總批發處
奉天商埠一經路來鮮里
電話二〇一五四六號